 <b>SIG</b> Sistema Integrado de Gestión ISO 9001:2015 ISO 14001:2015 ISO 50001:2011 OHSAS 18001:2007	<b>MANUAL DEL SISTEMA INTEGRADO DE GESTIÓN</b>	<b>Responsable: RD, Subdirector de planeación y vinculación y Director</b>	
		<b>Código: SIG-IN-MI-00</b>	<b>Página: 1 de 15</b>
		<b>Revisión: 3</b>	
		<b>Referencia:</b> ISO 9001:2015: 4.3, 4.4,5.2.5.3 ISO 14001:2015 4.3, 4.4,5.2.5.3 ISO 50001:2011 4.1, 4.3 OHSAS 18001:2007 4.1,4.2	<b>Emisión: Agosto de 2017</b>

ELABORÓ	REVISÓ	APROBÓ
<b>LAE Itzel Guadalupe Urías Ramírez</b> Representante de la Dirección del Instituto Tecnológico de Culiacán	<b>Ing. Juan Irineo Martínez Medina</b> Subdirector de Planeación y Vinculación Instituto Tecnológico de Culiacán	<b>Ing. José Guillermo Cárdenas López</b> Director del Instituto Tecnológico de Culiacán
<b>Firma:</b>	<b>Firma:</b>	<b>Firma:</b>
<b>06 de Junio del 2018</b>	<b>07 de Junio 2018</b>	<b>08 de Junio 2018.</b>

Cambios de esta versión		
No. de revisión	Fecha de actualización	Descripción del cambio
3	8 de Junio de 2018	Actualización del manual, inclusión e contexto de la organización y de las partes interesadas, alineación de objetivos estratégicos.

Fecha de Elaboración: 06 de Junio 2018	Fecha de Revisión: 07 de Junio 2018	Fecha de Aprobación: 08 de Junio 2018
---	--	--

 <b>SIG</b> Sistema Integrado de Gestión ISO 9001:2015 ISO 14001:2015 ISO 50001:2011 OHSAS 18001:2007	<b>MANUAL DEL SISTEMA INTEGRADO DE GESTIÓN</b>	<b>Responsable: RD, Subdirector de planeación y vinculación y Director</b>	
		<b>Código: SIG-IN-MI-00</b>	<b>Página: 2 de 15</b>
		<b>Revisión: 3</b>	
		<b>Referencia:</b> ISO 9001:2015: 4.3, 4.4,5.2.5.3 ISO 14001:2015 4.3, 4.4,5.2.5.3 ISO 50001:2011 4.1, 4.3 OHSAS 18001:2007 4.1,4.2	
		<b>Emisión: Agosto de 2017</b>	

## Contenido

I.	ESTRUCTURA ORGANIZACIONAL.....	5
II.	RESPONSABILIDADES .....	7
III.	OBJETO Y ALCANCE .....	7
IV.	MODELO DEL SIG .....	9
V.	DESCRIPCIÓN E INTERACCIÓN DE PROCESOS EN EL SIG. ....	11
VI.	PROCEDIMIENTOS DOCUMENTADOS DEL SIG.....	13
VII.	POLÍTICA DEL SISTEMA INTEGRADO DE GESTIÓN (revisión 1) .....	14
VIII.	OBJETIVOS DEL SISTEMA INTEGRADO DE GESTIÓN (revisión 1).....	14

## ANEXOS

- Anexo 1. Política del SIG Rev.1
- Anexo 2. Objetivos del SIG Rev.1
- Anexo 3. Entradas y Salidas del SIG Rev.1
- Anexo 4. Contexto de la Organización Rev.1
- Anexo 5. Registro Maestro de las Partes Interesadas Rev 1.

## DOCUMENTOS RELACIONADOS

- SIG-IN-F-00-02. Estructura Organizacional
- SIG-IN-F-00-03 Responsabilidad y Autoridad en el SIG
- SIG-IN-PRC-01 Plan Rector
- SIG-CA-F-29-02 Plan de Control de Salidas No Conformes
- SIG-SAE-PG-38. Objetivos, Metas y Programas
- SIG-IN-F-01-01. Lista maestra de Documentos Internos Controlados
- SIG-IN-F-01-02. Lista Maestra de Documentos de Origen Externo

Fecha de Elaboración: 06 de Junio 2018	Fecha de Revisión: 07 de Junio 2018	Fecha de Aprobación: 08 de Junio 2018
---	--	--

 <b>SIG</b> Sistema Integrado de Gestión ISO 9001:2015 ISO 14001:2015 ISO 50001:2011 OHSAS 18001:2007	<b>MANUAL DEL SISTEMA INTEGRADO DE GESTIÓN</b>	<b>Responsable: RD, Subdirector de planeación y vinculación y Director</b>	
		<b>Código: SIG-IN-MI-00</b>	<b>Página: 3 de 15</b>
		<b>Revisión: 3</b>	
		<b>Referencia:</b> <b>ISO 9001:2015: 4.3, 4.4,5.2.5.3</b> <b>ISO 14001:2015 4.3, 4.4,5.2.5.3</b> <b>ISO 50001:2011 4.1, 4.3</b> <b>OHSAS 18001:2007 4.1,4.2</b>	<b>Emisión: Agosto de 2017</b>

## INTRODUCCIÓN

El presente Manual refleja el compromiso que el Instituto Tecnológico de Culiacán para satisfacer los requisitos de sus clientes (estudiantes, el medio ambiente y personal), así como mejorar continuamente el desempeño energético, a través de la aplicación eficaz del Sistema Integrado de Gestión (SIG), incluido el proceso para su mejora continua y el aseguramiento de la conformidad con los requisitos establecidos así como los legales y reglamentarios aplicables.

El Instituto Tecnológico de Culiacán evalúa el **contexto de la organización** tomando en cuenta factores políticos, económicos, sociales, tecnológicos, legislativos, ambientales y tecnológicos (Ver anexo 4). También reconoce como **partes interesadas**, personas y organizaciones que tienen un fin común con nuestra institución, instituciones educativas de nivel medio superior y superior, centros de investigación, sector público, privado y social, con la finalidad de establecer vínculos que retroalimenten el operar propio de la institución y propicien la mejora continua (Ver anexo 5).

El Instituto mantiene documentado su Sistema Integrado de Gestión de acuerdo a lo descrito en el presente Manual, el cual es usado como medio para establecer, tanto la organización como las responsabilidades y autoridad del personal administrativo, docente y directivo.

La descripción e interacción de los procesos que el Instituto establece para realizar el Servicio Educativo se encuentra en el presente Manual, así mismo, se presentan los Procedimientos Documentados referentes a las normas **ISO 9001:2015, ISO 14001:2015, ISO 50001:2011 y OHSAS 18001:2007**; así como la Política y los Objetivos de Gestión de Calidad, Objetivos, Metas y Programas Ambientales, de Energía y de Seguridad y Salud en el Trabajo (SIG-SAE-PR-38) que el Instituto Tecnológico de Culiacán ha declarado.

### **ANTECEDENTES Y DESARROLLO DE LA INSTITUCIÓN.**

#### ➤ **MISIÓN**

Formar profesionistas de excelencia, que contribuyan al desarrollo de la comunidad a través de la creación y aplicación de tecnologías, con ética de trabajo, creatividad y respeto a la naturaleza.

#### ➤ **VISIÓN**

Ser un instituto tecnológico consolidado en su organización, infraestructura física, en sus funciones de docencia, investigación y extensionismo, con una oferta educativa de pertinencia, calidad y equidad, con programas académicos certificados, con currículas flexibles que den respuesta a la sociedad de cara al

Fecha de Elaboración: 06 de Junio 2018	Fecha de Revisión: 07 de Junio 2018	Fecha de Aprobación: 08 de Junio 2018
---	--	--

 <b>SIG</b> Sistema Integrado de Gestión ISO 9001:2015 ISO 14001:2015 ISO 50001:2011 OHSAS 18001:2007	<b>MANUAL DEL SISTEMA INTEGRADO DE GESTIÓN</b>	<b>Responsable: RD, Subdirector de planeación y vinculación y Director</b>	
		<b>Código: SIG-IN-MI-00</b>	<b>Página: 4 de 15</b>
		<b>Revisión: 3</b>	
		<b>Referencia:</b> ISO 9001:2015: 4.3, 4.4,5.2.5.3 ISO 14001:2015 4.3, 4.4,5.2.5.3 ISO 50001:2011 4.1, 4.3 OHSAS 18001:2007 4.1,4.2	<b>Emisión: Agosto de 2017</b>

siglo XXI, con un modelo educativo innovador, para que sus egresados representen una ventaja competitiva a nivel nacional e internacional.

### ➤ VALORES

El Instituto Tecnológico de Culiacán, como institución de educación superior considera que para el buen desarrollo armónico y el cumplimiento de su misión, sus estudiantes y trabajadores deben de practicar los siguientes valores: Responsabilidad, trabajo en equipo, amor al trabajo, respeto a los demás, honestidad, compañerismo, lealtad, confianza, sinceridad y profesionalismo.

### ➤ FILOSOFÍA

En el Instituto Tecnológico de Culiacán se entiende que el alumno es un ser humano actuante, que aprende de la interacción activa con seres humanos, de su propia experiencia y por su capacidad de asimilar el mundo; un ser histórico que construye activamente su futuro, lo que nos lleva a privilegiar la educación superior tecnológica como un instrumento para construir y transformar la sociedad en que vivimos.

### ➤ CÓDIGO DE ÉTICA

Para la certificación el Instituto Tecnológico de Culiacán observará el siguiente código de ética:

- El ejemplo y el trabajo en equipo serán mi fortaleza y actuaré en congruencia con los principios y valores.
- Me cercioraré de que la comunicación de las instrucciones sean claras y precisas,
- Optimizaré los equipos, herramientas necesarias para el cumplimiento de mi actividad.
- Difundiré los procedimientos y proporcionaré el entrenamiento necesario, fomentando la cultura, conocimientos, habilidades y motivación requerida.
- Verificaré que las actividades se hagan conforme a lo planeado, usando la documentación del Sistema Integrado de Gestión.
- Valoraré el servicio que presto y procuraré la satisfacción del cliente.
- Desarrollaré y mejoraré continuamente mis habilidades y aptitudes para lograr los objetivos y el avance en los indicadores y metas institucionales.
- Consolidar el hábito de mejorar el desempeño energético de la institución a través del ahorro energético y el uso de equipos de alta eficiencia energética.

Fecha de Elaboración: 06 de Junio 2018	Fecha de Revisión: 07 de Junio 2018	Fecha de Aprobación: 08 de Junio 2018
---	--	--

 <p><b>SIG</b> Sistema Integrado de Gestión ISO 9001:2015 ISO 14001:2015 ISO 50001:2011 OHSAS 18001:2007</p>	<b>MANUAL DEL SISTEMA INTEGRADO DE GESTIÓN</b>	<b>Responsable: RD, Subdirector de planeación y vinculación y Director</b>	
		<b>Código: SIG-IN-MI-00</b>	<b>Página: 5 de 15</b>
		<b>Revisión: 3</b>	
		<b>Referencia:</b> <b>ISO 9001:2015: 4.3, 4.4,5.2.5.3</b> <b>ISO 14001:2015 4.3, 4.4,5.2.5.3</b> <b>ISO 50001:2011 4.1, 4.3</b> <b>OHSAS 18001:2007 4.1,4.2</b>	<b>Emisión: Agosto de 2017</b>

## ESTRUCTURA ORGANIZACIONAL

El organigrama del Instituto se encuentra plasmado en el manual de organización de los Institutos Tecnológicos, y como complemento a dicho manual se establece la Estructura Organigrama de la alta dirección del SIG (SIG-IN-F-00-02), dándole cumplimiento a los apartados de las Normas ISO 9001:2015, ISO 14001:2015 apartado 5.3 Roles, responsabilidades y autoridades en la organización, ISO 50001:2011 apartado 4.2 y OHSAS 18001:2007 apartado 5.5.1 Responsabilidad y autoridad.

<b>Fecha de Elaboración:</b> 06 de Junio 2018	<b>Fecha de Revisión:</b> 07 de Junio 2018	<b>Fecha de Aprobación:</b> 08 de Junio 2018
--	---	---



**MANUAL DEL SISTEMA INTEGRADO DE GESTIÓN**

**Responsable: RD, Subdirector de planeación y vinculación y Director**

**Código: SIG-IN-MI-00**

**Página: 6 de 15**

**Revisión: 3**

**Referencia:**  
**ISO 9001:2015: 4.3, 4.4,5.2.5.3**  
**ISO 14001:2015 4.3, 4.4,5.2.5.3**  
**ISO 50001:2011 4.1, 4.3**  
**OHSAS 18001:2007 4.1,4.2**

**Emisión: Agosto de 2017**

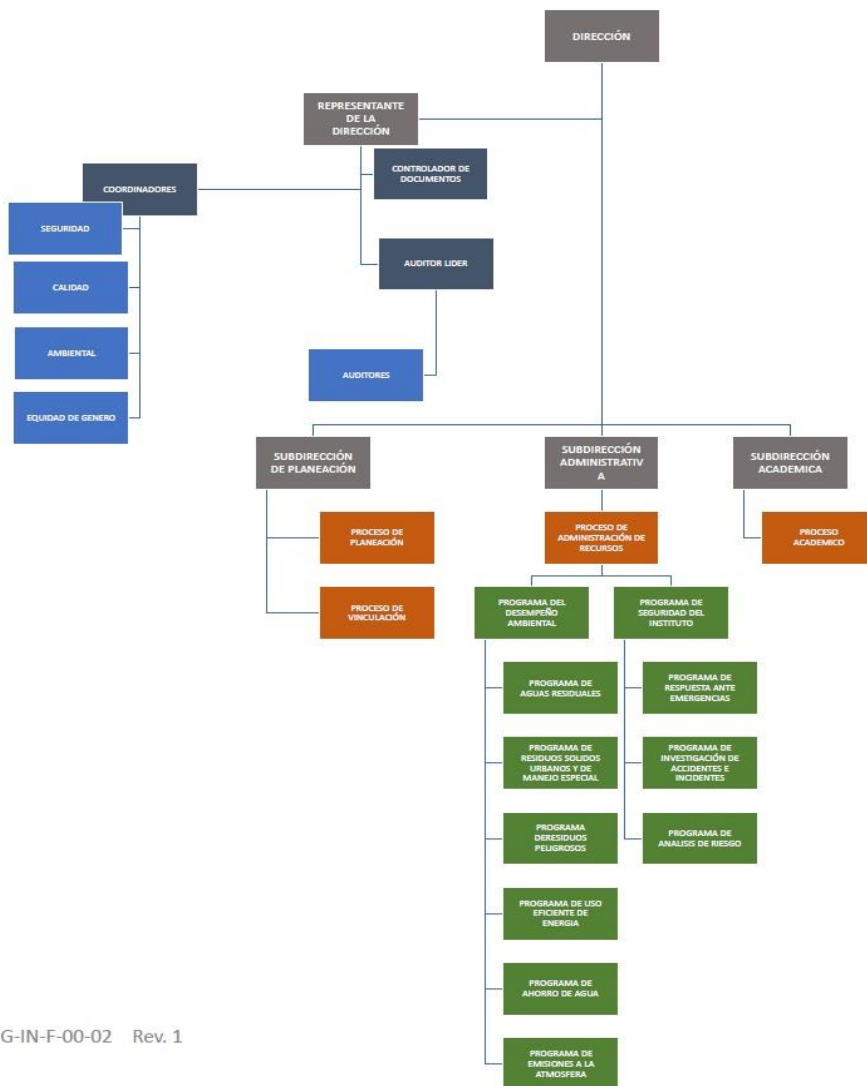

Fecha de Elaboración: 06 de Junio 2018	Fecha de Revisión: 07 de Junio 2018	Fecha de Aprobación: 08 de Junio 2018
---	--	--

 <p><b>SIG</b> Sistema Integrado de Gestión ISO 9001:2015 ISO 14001:2015 ISO 50001:2011 OHSAS 18001:2007</p>	<b>MANUAL DEL SISTEMA INTEGRADO DE GESTIÓN</b>	<b>Responsable: RD, Subdirector de planeación y vinculación y Director</b>	
		<b>Código: SIG-IN-MI-00</b>	<b>Página: 7 de 15</b>
		<b>Revisión: 3</b>	
		<b>Referencia:</b> <b>ISO 9001:2015:</b> 4.3, 4.4,5.2.5.3 <b>ISO 14001:2015</b> 4.3, 4.4,5.2.5.3 <b>ISO 50001:2011</b> 4.1, 4.3 <b>OHSAS 18001:2007</b> 4.1,4.2	<b>Emisión: Agosto de 2017</b>

## RESPONSABILIDADES

Las funciones, responsabilidades y autoridad están definidas en el manual de organización del instituto y como complemento a este se definen en el formato de Responsabilidad y Autoridad en el SIG (SIG-IN-F-00-03) donde se definen funciones y responsabilidades relativas al SIG que no están contempladas en el manual de organización y Anexo 1 Matriz de Responsabilidades, donde se muestra de forma clara, para cada uno de los procedimientos quién o quiénes son los responsables y quiénes participan en ellos en el Sistema Integrado de Gestión.

## OBJETO Y ALCANCE

### ➤ OBJETO

Describir y difundir el Sistema Integrado de Gestión conformados por el Sistema de Gestión de Calidad, el Sistema de Gestión Ambiental, el Sistema de Gestión de la Energía y el Sistema de Gestión de Seguridad y Salud en el Trabajo, con la finalidad de formar al personal y asegurarse de la toma de consciencia y competencia, a través de procesos de comunicación y capacitación en niveles y funciones pertinentes que como resultado genere una eficiente implementación de los procesos de los sistemas de gestión de la Institución en los requerimientos del propio Sistema, y mostrar evidencia del cumplimiento del Sistema con los requisitos de las Normas **ISO 9001:2015 (NMX-SGC-9001-IMNC-2015)** , **ISO 14001:2015 (NMX-SSA-14001-IMNC-2015)**, **ISO 50001:2011 (NMX-J-SAA-50001-ANCE-IMNC-2011)** y **OHSAS 18001:2007 (NMS-SGSST-18001-IMNC-2007)**.

Fecha de Elaboración: 06 de Junio 2018	Fecha de Revisión: 07 de Junio 2018	Fecha de Aprobación: 08 de Junio 2018
---	--	--

 <b>SIG</b> Sistema Integrado de Gestión ISO 9001:2015 ISO 14001:2015 ISO 50001:2011 OHSAS 18001:2007	<b>MANUAL DEL SISTEMA INTEGRADO DE GESTIÓN</b>	<b>Responsable: RD, Subdirector de planeación y vinculación y Director</b>	
		<b>Código: SIG-IN-MI-00</b>	<b>Página: 8 de 15</b>
		<b>Revisión: 3</b>	
		<b>Referencia:</b> <b>ISO 9001:2015: 4.3, 4.4,5.2.5.3</b> <b>ISO 14001:2015 4.3, 4.4,5.2.5.3</b> <b>ISO 50001:2011 4.1, 4.3</b> <b>OHSAS 18001:2007 4.1,4.2</b>	

➤ **ALCANCE**

La extensión y límites del Sistema Integrado de Gestión se define mediante :

*“El Alcance del Sistema Integrado de Gestión del Instituto Tecnológico de Culiacán está determinado por el proceso educativo que comprende desde la inscripción hasta la entrega del título y cédula profesional de licenciatura establecidos en sus áreas académicas, administrativas lo cual permite a través de sus áreas de desempeño la cobertura desde la identificación de aspectos ambientales establecidos en laboratorios, talleres, así como actividades de mantenimiento y servicios generales, cuidando dentro de estos procesos la seguridad y salud en el trabajo y la mejora de su desempeño energético, su regulación y cumplimiento legal así como el establecimiento de objetivos, metas y programas para el control de dichos aspectos”*

➤ **REFERENCIAS NORMATIVAS**

Este manual y el SIG tienen como referencia las siguientes normas:

ISO 9000:2015 - Sistema de Gestión de Calidad- Fundamentos y Vocabularios

ISO 9001:2015 - Sistema de Gestión de Calidad- Requisitos

ISO 14001:2015-Sistema de Gestión Ambiental- Requisitos con orientación para su uso

ISO 14004:2004 - Gestión Ambiental- Directrices generales

ISO 14050:1998 -Gestión Ambiental- Vocabulario

ISO 50001:2011- Sistema de Gestión de la Energía- Requisitos

OHSAS18001:2007- Sistema de Gestión de Seguridad y Salud en el Trabajo- Requisitos.

Todos los documentos declarados en el SIG así como los formatos de registro considerados en su referencia normativa son controlados a través del Procedimiento para la Creación, Actualización y Control de la Información Documentada del Instituto Tecnológico.

Fecha de Elaboración: 06 de Junio 2018	Fecha de Revisión: 07 de Junio 2018	Fecha de Aprobación: 08 de Junio 2018
---	--	--



 <b>SIG</b> Sistema Integrado de Gestión ISO 9001:2015 ISO 14001:2015 ISO 50001:2011 OHSAS 18001:2007	<b>MANUAL DEL SISTEMA INTEGRADO DE GESTIÓN</b>	<b>Responsable: RD, Subdirector de planeación y vinculación y Director</b>	
		<b>Código: SIG-IN-MI-00</b>	<b>Página: 9 de 15</b>
		<b>Revisión: 3</b>	
		<b>Referencia:</b> <b>ISO 9001:2015: 4.3, 4.4,5.2.5.3</b> <b>ISO 14001:2015 4.3, 4.4,5.2.5.3</b> <b>ISO 50001:2011 4.1, 4.3</b> <b>OHSAS 18001:2007 4.1,4.2</b>	

## MODELO DEL SIG

A continuación se describen los modelos que conforman el Sistema Integrado de Gestión, y en el Plan Rector (SIG-IN-PRC-01), se establecen los indicadores a cumplir por cada proceso estratégico declarado en este mismo manual.

### 1. **MODELO DEL SISTEMA DE GESTIÓN DE CALIDAD**

Se define al cliente como el Estudiante y como producto al Servicio Educativo, el cual consiste en: “La prestación de los servicios que el Instituto ofrece para dar cumplimiento a los requisitos del cliente”, éstos son:

- **FORMACIÓN PROFESIONAL** (Cumplimiento de Planes y Programas de Estudio)
  - Cumplir los contenidos de los planes y programas de estudio.
  - Fomentar la participación en actividades académicas, culturales y deportivas.

Este requisito se evalúa en el Plan de Control de Salidas No conformes (SIG-CA-F-29-02), para asegurar el cumplimiento de los Programas de las Asignaturas del Plan de Estudios de cada carrera de licenciatura. Se da seguimiento y se verifica a través de la elaboración de la planificación de la gestión del curso, se inspecciona en su seguimiento y evaluaciones durante el proceso y se valida al final con la liberación de actividades del docente en cumplimiento de los requisitos. Así mismo, se fomenta la participación en diferentes actividades mediante la difusión de las convocatorias locales, regionales y nacionales de concursos de ciencias básicas, emprendedores y creatividad.

Las actividades deportivas y culturales poseen un procedimiento para la Promoción Cultural y Deportiva el cual incluye: la planeación de las actividades, verificación, y seguimiento.

- **PRÁCTICA DOCENTE** (Relación Estudiante-Docente en el aula)
  - Que el docente imparta las asignaturas de acuerdo a los Planes y Programas de Estudio vigentes y las evalúe de acuerdo a lo establecido en el Manual de Lineamientos Académico-Administrativos del Tecnológico Nacional de México 2015.

Este requisito se evalúa en el Plan de Control de Salidas No conformes (SIG-CA-F-29-02), El jefe de departamento verifica y da seguimiento a la cátedra del docente y al programa de acreditación de la asignatura en el formato para la planeación del curso y

Fecha de Elaboración: 06 de Junio 2018	Fecha de Revisión: 07 de Junio 2018	Fecha de Aprobación: 08 de Junio 2018
---	--	--

 <b>SIG</b> Sistema Integrado de Gestión ISO 9001:2015 ISO 14001:2015 ISO 50001:2011 OHSAS 18001:2007	<b>MANUAL DEL SISTEMA INTEGRADO DE GESTIÓN</b>	<b>Responsable: RD, Subdirector de planeación y vinculación y Director</b>	
		<b>Código: SIG-IN-MI-00</b>	<b>Página: 10 de 15</b>
		<b>Revisión: 3</b>	
		<b>Referencia:</b> <b>ISO 9001:2015: 4.3, 4.4,5,2.5.3</b> <b>ISO 14001:2015 4.3, 4.4,5,2.5.3</b> <b>ISO 50001:2011 4.1, 4.3</b> <b>OHSAS 18001:2007 4.1,4.2</b>	

avance programático. Se cuenta con un calendario semestral que muestra los períodos de desarrollo de los cursos, de evaluación del docente, de aplicación de exámenes (de regularización y extraordinarios) para los Estudiantes. Así mismo, se cuenta con las fechas de entrega de calificaciones finales.

- **ATENCIÓN EN VENTANILLA** (Servicios escolares, recursos financieros)
  - Proporcionar servicio eficaz dentro de los horarios publicados para tal efecto.
  - Proporcionar información relacionada con el control escolar, servicios estudiantiles, cuotas de los servicios y períodos de pago.

Los departamentos de servicios escolares y recursos financieros, cuentan con horarios de servicio publicados, así mismo proporcionan información de los servicios ofrecidos, documentación requerida y costos relacionados con los servicios. Estas actividades se evalúan a través de las auditorías de servicio y aportaciones al buzón de quejas y sugerencias. Se da seguimiento en las revisiones por la dirección en la que se toman decisiones e implementan acciones de mejora.

- **SERVICIOS ESTUDIANTILES** (Relación coordinador de carrera-Estudiante)
  - Proporcionar asesoría y orientación en Servicios Estudiantiles a través de las Coordinaciones de Carrera de la División de Estudios Profesionales (Reinscripciones, Residencias Profesionales y Orientación del Plan de Estudios).

Las reinscripciones y las residencias profesionales se realizan en base al Lineamientos Académico-Administrativos del Tecnológico Nacional de México 2015, se les da seguimiento a través de los procedimientos correspondientes establecidos en el SIG. Estas actividades se evalúan a través de las auditorías de servicio y aportaciones al buzón de quejas y sugerencias y en el Plan de Control de Salidas No conformes (SIG-CA-F-29-02).

- **SERVICIOS DE APOYO** (Visitas a empresas, centro de información y servicio de computo)
  - Realizar visitas a empresas, acceso al servicio de computo y consultas bibliográficas. Estos servicios estarán determinados por los Programas de Estudios y los recursos con que cuente el Instituto.

Las visitas a empresas son parte de los planes y programas de estudio, estas se coordinan entre el Departamento Académico y el Departamento de Gestión Tecnológica y Vinculación, de acuerdo a lo establecido en el procedimiento (SIG-CA-P-20).

El centro de información y el servicio de cómputo, cuentan con horarios de atención publicados, proporcionan información de los servicios ofrecidos, documentación

Fecha de Elaboración: 06 de Junio 2018	Fecha de Revisión: 07 de Junio 2018	Fecha de Aprobación: 08 de Junio 2018
---	--	--

 <b>SIG</b> Sistema Integrado de Gestión ISO 9001:2015 ISO 14001:2015 ISO 50001:2011 OHSAS 18001:2007	<b>MANUAL DEL SISTEMA INTEGRADO DE GESTIÓN</b>	<b>Responsable: RD, Subdirector de planeación y vinculación y Director</b>	
		<b>Código: SIG-IN-MI-00</b>	<b>Página: 11 de 15</b>
		<b>Revisión: 3</b>	
		<b>Referencia:</b> ISO 9001:2015: 4.3, 4.4,5.2.5.3 ISO 14001:2015 4.3, 4.4,5.2.5.3 ISO 50001:2011 4.1, 4.3 OHSAS 18001:2007 4.1,4.2	<b>Emisión: Agosto de 2017</b>

requerida y requisitos de uso, aplicando las metodologías de catalogación, registro y disposición de documentos y material bibliográfico, así como de software que se requiere para el desempeño de sus actividades. Estas actividades se evalúan con las auditorías de servicios y con el buzón de quejas y sugerencias y se da seguimiento en la revisión por la dirección en la que se toman decisiones e implementan acciones de mejora.

## DESCRIPCIÓN E INTERACCIÓN DE PROCESOS EN EL SIG.

El Proceso Educativo está constituido por cinco procesos estratégicos, los cuales son:

- 1) Académico
- 2) Planeación
- 3) Vinculación
- 4) Administración de los Recursos
- 5) Calidad

### ➤ ACADÉMICO

Gestionar los planes y programas de estudio para la formación profesional del Estudiante.

### ➤ PLANEACIÓN

Realizar la planeación, programación, presupuestación, seguimiento y evaluación de las acciones para cumplir con los requisitos del servicio.

### ➤ VINCULACIÓN

Gestionar los planes y programas de estudio para la formación profesional del Estudiante.

### ➤ ADMINISTRACIÓN DE LOS RECURSOS

Determinar y proporcionar los recursos necesarios para lograr la conformidad con los requisitos del servicio educativo, así como fomentar la cultura del cuidado del medio ambiente y la prevención de riesgos, en las actividades que desempeña el personal de la institución así como los estudiantes y partes interesadas.

### ➤ CALIDAD

Gestionar la calidad para lograr la satisfacción del cliente.

Fecha de Elaboración: 06 de Junio 2018	Fecha de Revisión: 07 de Junio 2018	Fecha de Aprobación: 08 de Junio 2018
---	--	--



**MANUAL DEL SISTEMA INTEGRADO DE GESTIÓN**

Responsable: RD, Subdirector de planeación y vinculación y Director

Código: SIG-IN-MI-00

Página: 12 de 15

Revisión: 3

Referencia:  
 ISO 9001:2015 4.3, 4.4,5.2.5.3  
 ISO 14001:2015 4.3, 4.4,5.2.5.3  
 ISO 50001:2011 4.1, 4.3  
 OHSAS 18001:2007 4.1,4.2

Emisión: Agosto de 2017

**INTERACCIÓN DE PROCESOS EN EL SIG.**

En la siguiente figura se muestra en forma global la interacción de procesos de la institución.

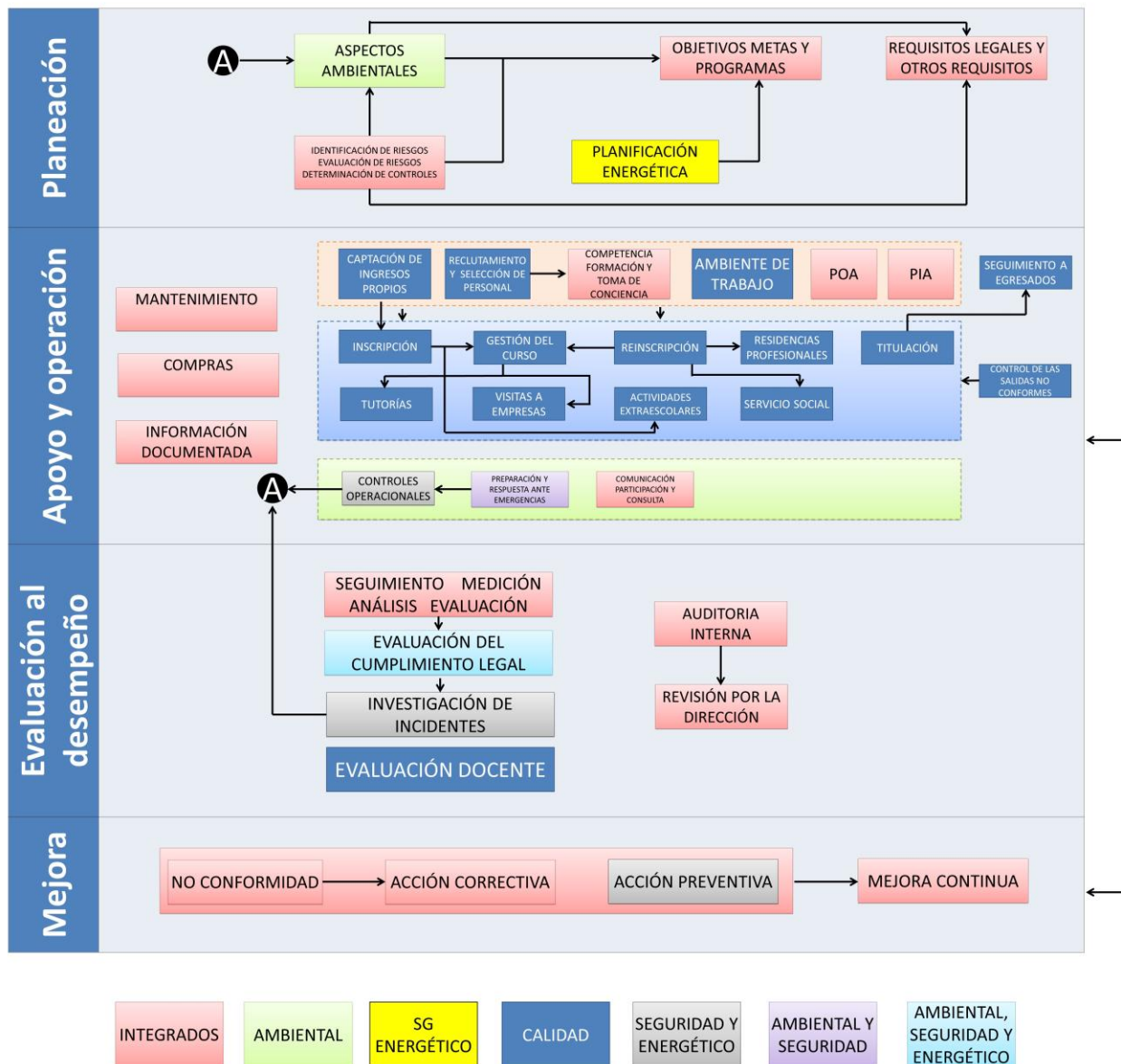

Fecha de Elaboración: 06 de Junio 2018	Fecha de Revisión: 07 de Junio 2018	Fecha de Aprobación: 08 de Junio 2018
---	--	--

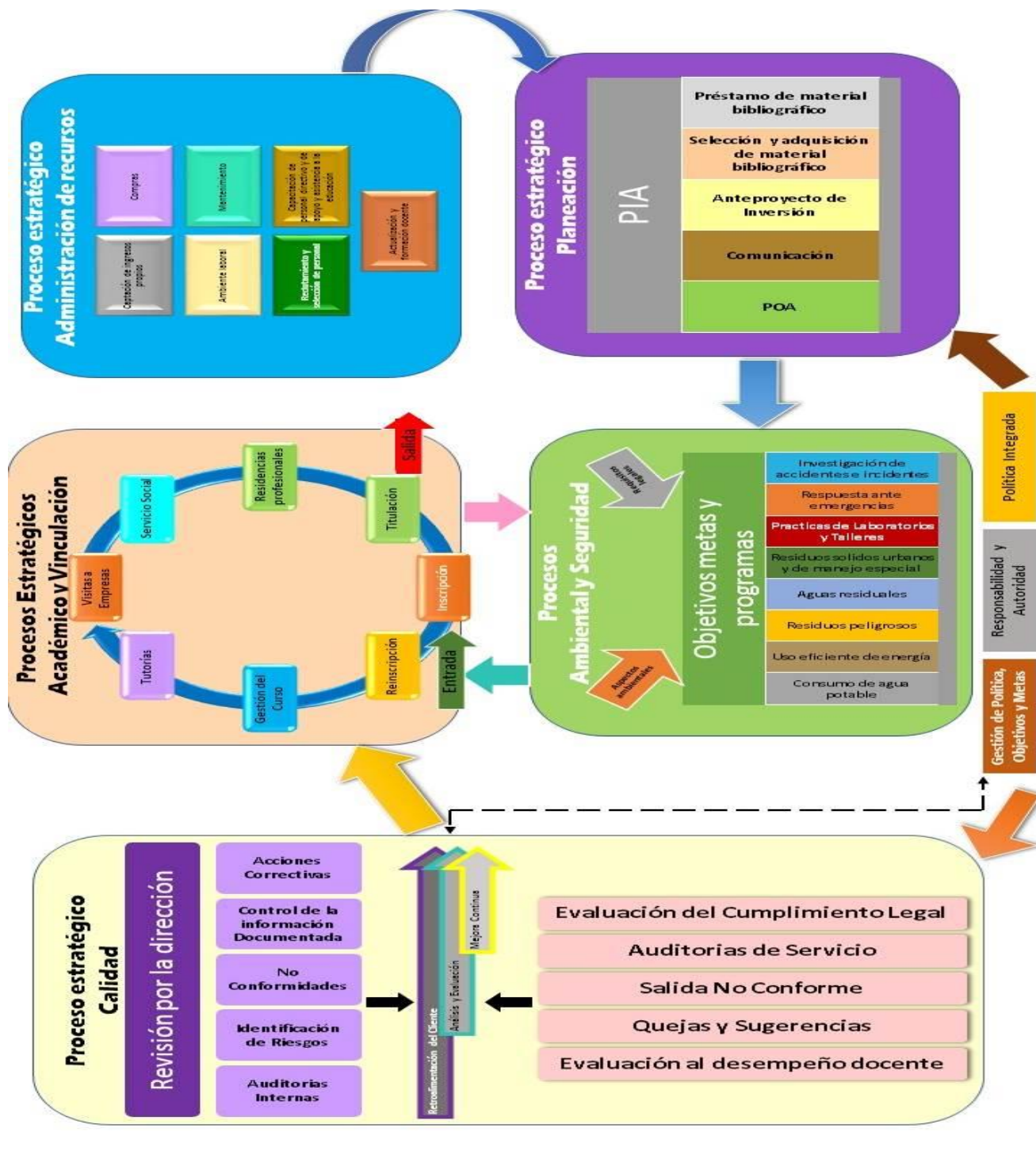

Fecha de Elaboración: 06 de Junio 2018	Fecha de Revisión: 07 de Junio 2018	Fecha de Aprobación: 08 de Junio 2018
---	--	--

 <b>SIG</b> Sistema Integrado de Gestión ISO 9001:2015 ISO 14001:2015 ISO 50001:2011 OHSAS 18001:2007 CON LA TÉCNICA AL PROCESO	<b>MANUAL DEL SISTEMA INTEGRADO DE GESTIÓN</b>	<b>Responsable: RD, Subdirector de planeación y vinculación y Director</b>	
		<b>Código: SIG-IN-MI-00</b>	<b>Página: 14 de 15</b>
		<b>Revisión: 3</b>	
		<b>Referencia:</b> ISO 9001:2015: 4.3, 4.4, 5.2.5.3 ISO 14001:2015 4.3, 4.4, 5.2.5.3 ISO 50001:2011 4.1, 4.3 OHSAS 18001:2007 4.1, 4.2	<b>Emisión: Agosto de 2017</b>

## PROCEDIMIENTOS DOCUMENTADOS DEL SIG.

La lista maestra de documentos internos controlados (SIG-IN-F-01-01), en conjunto con la Lista Maestra de Documentos de Origen Externo (SIG-IN-F-01-02), se relacionan todos los documentos del SIG, mediante los cuales se brinda soporte a los procesos referenciados.

## POLÍTICA DEL SISTEMA INTEGRADO DE GESTIÓN (revisión 1)

El Instituto Tecnológico de Culiacán define su política Integrada como:

*En el Instituto Tecnológico de Culiacán estamos comprometidos en impartir una educación integral que forme profesionistas competentes y con valores, así como en el cumplimiento de los requisitos de calidad educativa, la mejora continua de nuestros procesos, la prevención y mitigación de riesgos al medio ambiente y la seguridad y salud en el trabajo, así como la mejora del desempeño energético, fomentando una cultura integral con base a un Sistema de Gestión que cumpla con los objetivos, metas, requisitos legales y otros suscritos.*

## OBJETIVOS DEL SISTEMA INTEGRADO DE GESTIÓN (revisión 1)

El Instituto Tecnológico de Culiacán establece, implementa y mantiene sus objetivos del Sistema de Gestión de Calidad, Ambiental, de la Energía y Seguridad y Salud en el Trabajo, mediante su establecimiento en las funciones y niveles pertinentes dentro del Instituto, adecuados para el seguimiento y Medición de los procesos académicos-Administrativos y del desempeño energético, así como para la prevención de la contaminación, los riesgos, el cumplimiento de los requisitos legales así como los suscritos por el Instituto; tomando como base para determinar dichos objetivos el contexto de la organización y las partes interesadas del Sistema Integrado de Gestión.

Fecha de Elaboración: 06 de Junio 2018	Fecha de Revisión: 07 de Junio 2018	Fecha de Aprobación: 08 de Junio 2018
---	--	--

	<b>MANUAL DEL SISTEMA INTEGRADO DE GESTIÓN</b>	<b>Responsable: RD, Subdirector de planeación y vinculación y Director</b>	
		<b>Código: SIG-IN-MI-00</b>	<b>Página: 15 de 15</b>
		<b>Revisión: 3</b>	
		<b>Referencia:</b> <b>ISO 9001:2015: 4.3, 4.4,5.2.5.3</b> <b>ISO 14001:2015 4.3, 4.4,5.2.5.3</b> <b>ISO 50001:2011 4.1, 4.3</b> <b>OHSAS 18001:2007 4.1,4.2</b>	

Los Objetivos Institucionales se desprenden de objetivos particulares los cuales son medibles en el Plan Rector del Sistema Integrado de Gestión (SIG-IN-PRC-01)

OBJETIVO GENERAL DEL PROGRAMA	OBJETIVOS ESPECIFICOS			
	CALIDAD	SEGURIDAD	ENERGETICO	AMBIENTAL
Incorporar a las funciones sustantivas y adjetivas del Instituto para la formación de recursos humanos comprometidos con el desarrollo sustentable	Gestionar el cumplimiento de los planes y programas de estudio para la formación profesional del Estudiante	Establecimiento de sistema de detección y clasificación y seguimiento de riesgos	Consolidar la cultura del ahorro de energía en la población del ITC	Establecimiento de sistemas institucionales de manejo ambiental para recursos que se utilizan
	Contribuir a la formación integral del Estudiante a través de su vinculación con el sector productivo, la sociedad, la cultura y el deporte.	Establecer acciones para mitigación de impacto de riesgos	Gestionar el uso de equipos y materiales de mejor desempeño energético	Promoción de acciones educativas ambientales entre la población estudiantil y la sociedad en su conjunto
	Determinar la programación y presupuestación de los recursos financieros, materiales, así como su seguimiento y evaluación.	Promover y fomentar una cultura de prevención de accidentes y eliminación de riesgos	Promover el uso de fuentes de energía renovables	Promover y consolidar el establecimiento de sistemas institucionales de manejo ambiental para el uso, ahorro y manejo adecuado de los recursos Naturales que utiliza el Instituto
	Proporcionar los recursos necesarios para lograr la conformidad con los requisitos del servicio educativo		Establecer puntos de medición a través de la seccionalización de la infraestructura de la Institución para la planificación y el establecimiento de líneas bases energéticas adecuadas	
	Gestionar la calidad para lograr la satisfacción del Estudiante.			

Fecha de Elaboración: 06 de Junio 2018	Fecha de Revisión: 07 de Junio 2018	Fecha de Aprobación: 08 de Junio 2018
---	--	--